

申込書兼告知書の記入要領

- 赤字の部分が本人記入欄です。
- 3枚複写となっていますので、ボールペンで強く書いてください。上2枚のみを提出し、本人控(3枚目)はお手元に残してください。

団体コード:3ケタ
被保険者番号:16ケタ
空欄=左2ケタ
職員番号=7~9ケタ
種別コード=2ケタ
貸付番号=5~7ケタ

同意欄をご確認のうえ
同意チェックをご記入
ください。

ご提出時にご確認のうえ
確認チェックをご記入
ください。
不明な点につきましては、
重要事項に関する
ご説明をご確認いた
だるか、互助団体の窓口ま
たは幹事生命保険会社
までお問合せください。

この「申込書兼告知書」
に記入する日をご記入
ください。(日付印は使
用しないでください)

借入予定日現在の満年
齢をご記入ください。

告知事項第1~3項のい
ずれかで「あり」と答
えた方は、病名やけが
の名前・障害内容・けが
または障害の原因等を詳
しくご記入ください。
複数の病気等がある場
合もそれぞれ「あり」と
区別しすべてご記入く
ださい。

身体障害者手帳をお持ち
の場合は、その写し
をご提出いただくこと
もありますのでご了承
ください。

目の病気や視力障害の
ある方は、発症部位(左
右・両眼)を病名に含め、
あわせて左右の裸眼視
力・きょう正視力をご記
入ください。

2022.5 改訂
明治安田生命提出用
001

団体信用生命保険 申込書兼告知書

告知日 (記入日) 令和 5 年 5 月 10 日

被保険者氏名 (自署) 若葉 太郎

生年月日 昭和 44 年 5 月 22 日 (満 53 歳)

訂正箇所 1 箇所

自署 若葉 太郎

現住所 東京都千代田区丸の内2-1-1

告知事項の確認のうえ、それぞれ「あり」「なし」のいずれかを必ず「で」で囲んでください

1 過去3ヵ月以内に医師の治療(指示・指導を含みます)・投薬を受けたことがありますか。
「あり」

2 過去3年以内に以下の病気等、手術を受けたことまたは2週間以上不働状態に陥ったことがありますか。
「あり」

3 手足の欠損または機能に障害がありますが、または、背骨(脊柱)・視力・聴力・言語・しゃべり機能に障害がありますか。
「あり」

告知事項第1~3項のいずれかで「あり」と答えた方は、病名やけがの名前・障害内容・けがまたは障害の原因等を詳しくご記入ください。

①ぜんそく ②てんかん ③糖尿病

④高血圧 ⑤糖尿病 ⑥心臓病 ⑦脳血管障害 ⑧がん ⑨腎臓病 ⑩肝臓病 ⑪胆石症 ⑫胆嚢炎 ⑬膵臓病 ⑭膵臓がん ⑮膵臓癌 ⑯膵臓腫瘍 ⑰膵臓嚢腫 ⑱膵臓嚢腫瘍 ⑲膵臓嚢腫瘍 ⑳膵臓嚢腫瘍 ㉑膵臓嚢腫瘍 ㉒膵臓嚢腫瘍 ㉓膵臓嚢腫瘍 ㉔膵臓嚢腫瘍 ㉕膵臓嚢腫瘍 ㉖膵臓嚢腫瘍 ㉗膵臓嚢腫瘍 ㉘膵臓嚢腫瘍 ㉙膵臓嚢腫瘍 ㉚膵臓嚢腫瘍 ㉛膵臓嚢腫瘍 ㉜膵臓嚢腫瘍 ㉝膵臓嚢腫瘍 ㉞膵臓嚢腫瘍 ㉟膵臓嚢腫瘍 ㊱膵臓嚢腫瘍 ㊲膵臓嚢腫瘍 ㊳膵臓嚢腫瘍 ㊴膵臓嚢腫瘍 ㊵膵臓嚢腫瘍 ㊶膵臓嚢腫瘍 ㊷膵臓嚢腫瘍 ㊸膵臓嚢腫瘍 ㊹膵臓嚢腫瘍 ㊺膵臓嚢腫瘍

自筆でご記入ください。
(ゴム印は使用しないで
ください)

訂正がある場合、訂正
箇所数のご記入と自署
(フルネーム)をして
ください。

「告知事項」の質問に
対し、「なし」「あり」
いずれかを○でござい
ます。

「てんかん」を告知され
た方は最終発作時期を
ご記入ください。

告知日現在、インスリン
注射投与を受けている
方は「あり」として
ください。

糖尿病性眼症・糖尿病性
腎症・末梢神経障害等、
糖尿病に起因する合併
症がある場合は「あり」
に該当します。

病名(診断名)に
「高血圧(症)」「糖尿病」
「血糖値高め」「耐糖能異
常」「肝臓に関する病気」
を告知された方は、数値
記入欄に最近の検査数
値等をご記入ください。

住宅等貸付 を借り受ける会員の方へ

団信制度

(「団体信用生命保険(だんしん)」)

申込の手引

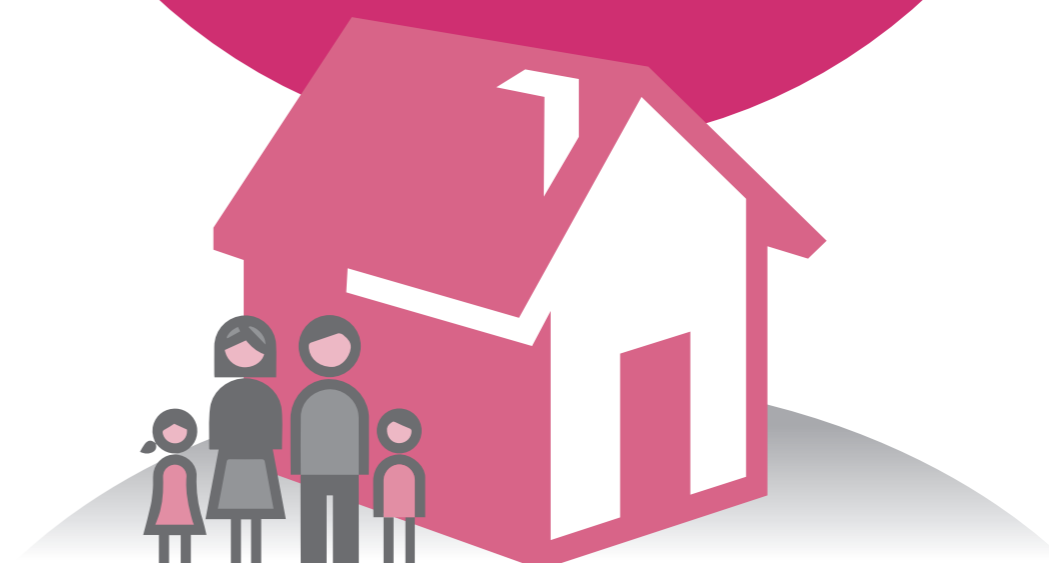

本手引は団信制度の概要を説明したものです。この保険の詳細については、「申込書兼告知書」に添付の「団体信用生命保険重要事項に関するご説明(「契約概要」および「注意喚起情報」)を必ずご確認ください。

団信制度(だんしん)に
関する連絡先
各都道府県の
教職員互助団体貸付担当までご連絡ください。

全国教職員互助団体協議会

この保険契約は、生命保険会社と締結した団体信用生命保険契約に基づき運営します。

団体信用生命保険について
(引受保険会社)明治安田生命保険相互会社(事務幹事会社)

相互会社においては、ご契約者が「社員」(構成員)として会社の運営に参加する仕組みとなっていますが、この契約におけるご契約者は団体であり、ご加入者は被保険者であるため、社員とはなりません。したがって、総代の選出に関する社員の権利等、社員が有する権利はありません。



加入資格等

住宅ローン等の貸付を受ける者で所定の申込書兼告知書を提出し、生命保険会社(事務幹事会社：明治安田生命)が加入を承諾した者が加入できます。

加入年齢範囲	責任開始日時点で満18歳～満65歳
引受限度額	1被保険者あたり5,000万円以下
保険期間	償還期間と同じ。ただし、満76歳に達する日の前日まで
保障開始日	融資実行日(借り換え貸付の場合は、借り換え日)または事務幹事保険会社が加入を承諾した日のいずれか遅い方の日
脱退事由	●償還債務(借入金)を完済されたとき ●死亡または所定の高度障害状態に該当されたとき ●年齢到達(満76歳となる日の前日まで) ●保険料充当金を滞納したとき ●期限の利益を喪失したとき 等
申込書兼告知書について	●申込書兼告知書の有効期間は告知日(記入日)を含めて90日間です。 ●1被保険者につき責任開始日における保険金額が3,000万円を超える場合は所定の診断書の提出が必要です。 ●「告知あり」または1被保険者につき責任開始日における保険金額が3,000万円を超える場合は、融資実行前に事前に事務幹事保険会社の加入承諾が必要となります。
その他	以下の取扱いはできません。 ●中途加入(債務の返済途中からの加入。ただし、互助団体の団体制度加入時のみ加入できます) ●再加入 ●一部付保(貸付額の一部だけを保障すること)

※上記の制度内容は暫定の内容です。今後変更される場合がありますのでご了承願います。



制度のしくみ

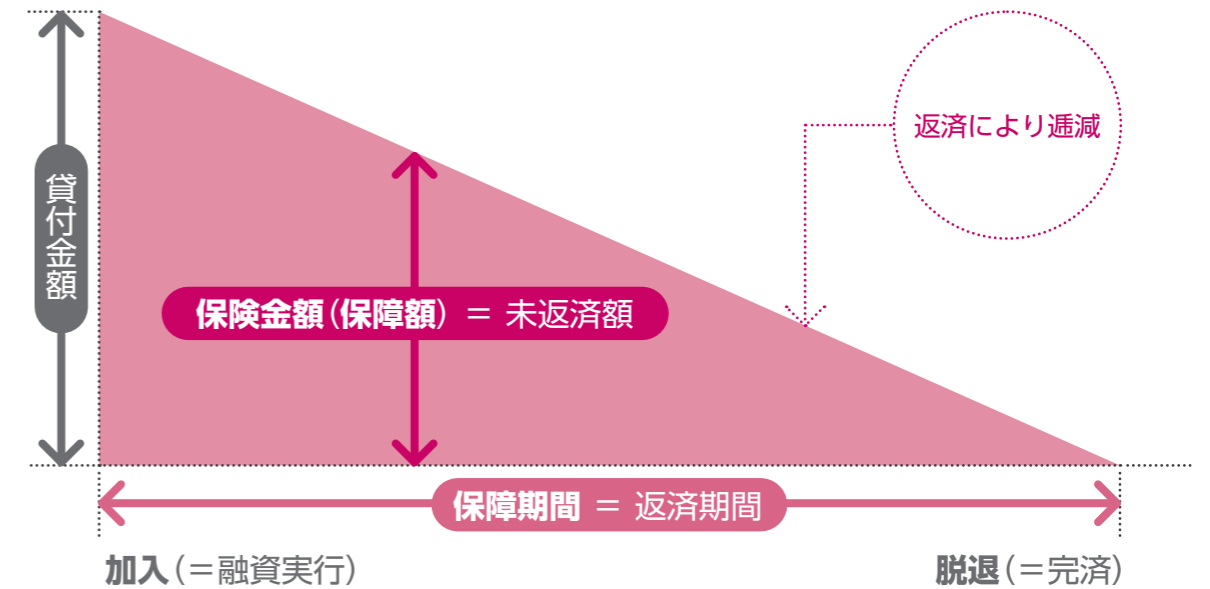

その他

- (1) 次のような場合には、保障が受けられないことがありますので、ご注意ください。
- 告知義務違反による解除の場合
 - 保障開始日から1年以内に自殺したとき
 - 戦争、その他の変乱により死亡または高度障害状態に該当されたとき
 - 被保険者の故意により高度障害状態に該当されたとき
 - 保障開始日前の傷害または疾病により高度障害状態に該当されたとき
 - 詐欺による取消し、不法取得目的による無効の場合
 - 保険契約者または保険金受取人の故意により死亡または高度障害状態に該当されたとき
 - 重大事由による解除の場合(反社会的勢力に該当すると認められた場合等を含む)
- (2) 退職等に伴う貸付けの一部償還による「だんしん」の終了手続きは、各教職員互助団体で行いますので適用者からの報告は不要です。



保険金のお支払

死亡保険金	被保険者が保険期間中に死亡されたときは、死亡保険金を保険金受取人にお支払いいたします。
高度障害保険金	被保険者が保険期間中に、責任開始日以後の傷害または疾病により次のいずれかの高度障害状態に該当されたときは、死亡保険金と同額の高度障害保険金を保険金受取人にお支払いいたします。 (1)両眼の視力を全く永久に失ったもの (2)言語またはそしゃくの機能を全く永久に失ったもの (3)中枢神経系または精神に著しい障害を残し、終身常に介護を要するもの(※) (4)胸腹部臓器に著しい障害を残し、終身常に介護を要するもの(※) (5)両上肢とも、手関節以上で失ったかまたはその用を全く永久に失ったもの (6)両下肢とも、足関節以上で失ったかまたはその用を全く永久に失ったもの (7)1上肢を手関節以上で失い、かつ、1下肢を足関節以上で失ったかまたはその用を全く永久に失ったもの (8)1上肢の用を全く永久に失い、かつ、1下肢を足関節以上で失ったもの ※「常に介護を要するもの」とは食物の摂取、排便・排尿・その後始末、および衣服着脱・起居・歩行・入浴のいずれもが自分ではできず、常に他人の介護を要する状態をいいます。



個人情報の取扱いについて

〈保険契約者と生命保険会社からのお知らせ〉
「申込書兼告知書」に記載の個人情報(氏名、性別、生年月日、健康状態等)(以下、「個人情報」といいます。)は、本書面に記載の保険契約者である金融機関等(以下「契約者」といいます。)が取得し、ローン残高とともに契約者が保険契約を締結する生命保険会社(共同取扱会社を含みます。以下同じ。)に提供いたします。
契約者は、当該保険の運営において入手する被保険者の個人情報を、本保険契約の事務手続(申込・話否決定の確認・保険金請求計算等の維持管理)に利用します。
生命保険会社は、契約者から提供された被保険者の個人情報を、各種保険契約の引受け・継続・維持管理・保険金・給付金等の支払い、その他保険契約に関連・付随する業務に利用(※)し、契約者、他の生命保険会社および再保険会社に上記目的の範囲内で提供します。
なお、今後被保険者の個人情報に変更等が発生した際にも、引き続き契約者および生命保険会社においてそれぞれ上記に準じ個人情報が取り扱われます。
引受保険会社は、今後、変更する場合がありますが、その場合、被保険者の個人情報は変更後の引受保険会社に提供されます。
なお、事務幹事会社の個人情報の取扱いにつきましては、ホームページ(<https://www.meijiyasuda.co.jp/>)をご参照ください。
(*)保健医療等の機微(センシティブ)情報については、保険業法施行規則により、業務の適切な運営の確保その他の必要と認められる目的に利用目的が限定されています。

全国教職員互助団体協議会の **住宅等貸付を借り受けている会員** が貸付金の償還途中に **死亡または所定の高度障害状態に該当された場合** に、

「だんしん」

とは…

その貸付金に係る **未償還額の返済をなくす制度** です。

